

L'inexistence du travail en RDC

BAISOMBI BWANYE Eugène¹ et BARUANI DESIRE²

RESUME

Etant une valeur maximale au monde en général et en RD Congo en particulier, le travail reste et demeure une finalité ultime, pour le décollage de la nation congolaise qui est enclavée pendant une décennie dans le chômage criante.

C'est ainsi que nous demandons rationnellement aux gouvernements congolais de faire un appel pante tique aux expertises occidentaux de venir en aide pour ainsi réhabiliter les différentes entreprises existaient en RDC afin de clamer sa prospérité dans toutes les facettes nationales.

ABSTRACT

As a maximum value in the world in general and in DR. Congo in particular, the work remains and remains an ultimate goal, for the Congolese nation to take off, which has been locked up for a decade in high unemployment.

We therefore rationally call on the Congolese governments to make a strong appeal to the Western experts to help rehabilitate the various companies in the DRC in order to proclaim its prosperity in all national facets.

INTRODUCTION

1.1. Des enjeux et perspectives de développement

Le travail est l'un des principaux facteurs du développement qui soutient la politique d'emploi d'une nation. Ce domaine de la science prône la raison d'une manière rationnelle. C'est ainsi que les effets pratiques du travail comme source du développement porte en particulier sur la morale et sur la politique d'emploi, même si celle-ci n'a pas été traitée ou travaillée par les politiques en tant que telle. Les trois concepts clés pour les questions de type philosophique sont à savoir pourquoi existe-t-il le travail manuel, intellectuel et industriel dans la lecture postmodernité alors que cette dernière est une idéale qui se vaut incompatible à la réalité congolaise

Ainsi Cette politisation de l'inexistence du travail apparaît comme une éthique de l'éthique. La défection du sujet face au visage prouve la question ultime du développement. Cette conception, n'exclue pas la revendication fondamentalement

¹ Enseignant Chercheur à l'Université Libre de Kisangani et Université de TSHOPO

² Assistant à l'Université de TSHOPO

asymétrique et inégalitaire de son visage, l'inexistence du travail n'a pas de visage, ne choisit pas un domaine de la vie ou d'une nation.

L'inexistence du travail est un concept ultime à la RDC car celle-ci est ruinée par les autorités en places qui sont interchangeables sur lesquelles se fondent le développement et le modernisme à notre siècle (au vingtième siècle). Dans cette tension, le travail manuel, intellectuel et industriel aujourd'hui est une source sûre qui est le contraire de chômage et équivaut à la prospérité et non à l'insécurité alimentaire qui pose problème car la singularité du visage de ce sujet ne peut pas s'y faire valoir. L'incompatibilité de ce concept fait d'ordres hétérogènes et reste une des grandes questions posées par les congolais aujourd'hui.

2. DEVELOPPEMENT

2.1. PREUVE DE L'INEXISTENCE DU TRAVAIL EN RDC

Historiquement la RDC compte 26 provinces regorge en 11 provinces très représentatives et significatives sur le plan d'administration selon la désacralisation. En voici cette inexistence du travail dans notre pays selon le tableau récapitulatif du différentes provinces :

²Situations des Provinces représentées dans le tableau récapitulatif

Tableau 4. Répartition des provinces et différentes entreprises

N°	PROV. ET CHEF LIEU	Nbrs	ENTREP. EXISTAIENT	ENTREP. EXIST	Nbrs	Ferm é	SUPERF.	POPULATION
1.	BAS-CONGO MATADI elle est à l'ouest du pays. 3Districts : LUKAYA, BOMA, MATADI.	55	<ul style="list-style-type: none"> - 5 Sociétés Commerciales et Agricoles De Mayumbe (SCAM) - Compagnie De Produits AGRICULTURES - ELBEMA et JVL - 3 Industries de Transformation du Bois CAGRIFOR, IZB FORAGRICO - 2 cimenteries citât et CILU - 2 Brasserie (BRALIMA et Société de Brasserie de cataractes - 1 compagnie SUCRIERE - 22 sociétés d'exploitation forestières - 2 pêcheries industrielles de 	<ul style="list-style-type: none"> - BRALIMA - CILU - Compagnie sucrière - MIDEMA - Barrage d'Inga - Société pétrolière GULF. 	6	49	54.078Km ²	3.540.000Hab.

			<p>MUANDA et PEMARCO</p> <ul style="list-style-type: none"> - 1 Minoterie MIDEMA - 4 sociétés de grand-élevages (JVL, PEK, ZAIROM, KINIATI) - 3Barrages hydroélectriques (INGA, ZONGO, SANGA) - 1 Société textile de NSANGI - 1 Sacherie du Zaïre - 2 sociétés pétrolières (GULF oil et Zairep) - 1 raffinerie (SOZIR) - Plusieurs sites touristiques - 2 ports internationaux Matadi et Boma. 					
2.	<p>BANDUNDU</p> <p>Bandundu</p> <p>Elle est située au Sud-ouest du pays</p> <p>4 districts : Kwilu, Kwango, Plateau et</p>	11	<ul style="list-style-type: none"> - 5 Gide exploitation de Palmeraies naturelles et industrielles. PLZ, MADAIL, société du saï et équateur (CKE) compagnie commerciale de Bandundu CB 	<p>Seule activité agro-forestière continue :</p> <ul style="list-style-type: none"> - SIFORCO - SODEFOR - PARCAFRIQUE - SOKIBOIS 	4	7	295.658Km ²	6.900.000Hab.

	Mai-ndombe		<ul style="list-style-type: none"> - Huilerie et plantation du KWILU (H.P.K) - 2 Société de production de café et cacao (MADAIL et CKE - 4 Sociétés forestières FORESCOM, bimpe, Onatra et SIFORZAL 					
3.	<p>EQUATEUR</p> <p>Mbandaka</p> <p>Elle est située au Nord-Ouest du pays</p> <p>5 Districts : Tshupa, Sud-Ubagi, Nord-Ubangi équateur et Mongala.</p>	18	<ul style="list-style-type: none"> - 6 grandes sociétés produisant le café (comuele, CKE, cultures Zaïroises, Busira lomami, société de cultures, Scibe Zaïre - 7 unités industrielles d'huiles de palme, d'amende palmiste et de caoutchouc (société citées supra et PLZ) société agro-industrielle (COMINGEM) sont toute en arrêt aujourd'hui - 4 sociétés forestières existaient, 2 seules sont restées (SIFORCO et SOEXFORCO - 1 société cotonnière coton Zaïre 	<ul style="list-style-type: none"> - PLZ - BUSURA Lomani - Société de cultures - SIFORCO - SOEXFORCO 	5	13	403.292Km ²	6.258.000Hab.

			était encore en activité en Gemena mais elle a été complètement détruite par 2 récentes guerres (1997 et 1998)					
4.	KASAI-OCCIDENTAL Kananga Elle est située au Sud-ouest du pays 2 districts : Kasai et Lulua	8	<ul style="list-style-type: none"> - Le Tissu industriel et agro-industriel - BRACONGO 10% - Société cotonnière de LUIZA + 2 exploitations forestières LEXFORCA à Weka et scierie de Lomani à Demba et SAVINKAS sont fermés - Une (1) taillerie de diamant localisée à Kananga EMAXOM - ONATRA 	BRACONGO Brasserie installée de depuis 1953 production de 20% de capacité installée	1	7	156.967Km ²	4.548.000Hab.
5.	KASAI-ORIENTAL Elle est située au centre du pays Mbuji-Mayi (3 districts) : Kabinda, Sankuru, Tshilenge	6	<ul style="list-style-type: none"> - Exploitation artisanale du diamant - Sociétécotonnière - Les usines d'énergies disséminées à NGANDA jika, kabinda et lodja sont fermées. 	Exploitation artisanale du diamant en difficulté Bra Congo Miba Sogakor Sont en difficultés	2	4	168.216Km ²	5.094.000Hab.

			<ul style="list-style-type: none"> - Miba (BIOPHARCO) - Limonaderies (SOGAKOR) ces entreprises sont en difficulté d'exploitation - 1 industrie brassicole Bra Congo en difficultés 					
6.	KATANGA Est au Sud-est du pays Lubumbashi chefferie 4 districts : Tanganyika, haut-lomami, haut-Katanga et Lualaba	64	<ul style="list-style-type: none"> - Société cotonnière - SOLBENA - TABA Zaïre et Filtisaf - GECAMINES - 4 minoteries : Minoka, Tarika, Amato-Frère et Commina - Pêcheurie semi industrielle de Kalemie, Kilwa et Kasenga - Des cassiterites - 2 bassins houliers - Les minerais du sous-sol - BECAMINES : Latreka cabelcom et Zaneffa sont fermées - Les sociétés ZAIRETAIN et minière de KISENGE 	<ul style="list-style-type: none"> - Société cotonnière - Solbena - Gécamines - 2 minoteries - 1 Gécamines latreka - Zaïre tain - Cimenkat - Brasimba - Bralima - 2 hydro-électrique - 1 cassiterie 	13	51	496.877Km ²	9.324.000Hab.

			<ul style="list-style-type: none"> - 4 cimentkat - 2 ciments lacs - 8 sociétés textile syntexkin et cotolu - 4 brasimba et bralima - Alimentaire (VPA, Prelacom - 4 hydroélectrique N'SEKE, N'ZILO, MWA dingusha et KONI) 					
7.	<p>KINSHASA</p> <p>Cette ville province à 4 districts : Mont-Amba lukunga, Tshangu et Funa c'est la capitale administrative et politique de la RDC, c'est aussi le centre économique et commercial de la RDC</p>	10	<ul style="list-style-type: none"> - Pas de ressource naturelle - 1 industrie lourde la sidérurgie de Maluku est fermée - Des fabrications métalliques et mastique l'expansion de tissu a été sérieusement compris mise par de mesure de Zaïrianisation radicale et pillage de 1991 et 1993 - ONATRA plus de 40 ports privés sont en état de délabrement avancés 	<ul style="list-style-type: none"> - Bralima - Unibra - Onatra en difficulté - Fabrications des italiques et plastique 	5	5	99.65Km ²	6.402.000Hab.

			<ul style="list-style-type: none"> - Hydroélectrique du Bas-Congo et Zongo fournies l'insuffisance électricité et mauvaise qualité - Bralima - Unibra 					
8	<p>MANIEMA</p> <p>Est située au centre du pays</p> <p>A comme territoire : Kailo, Lubutu, Punia, Kabambare, Kasongo, Kibombo, Pangi.</p> <p>Kindu est le chef-lieu.</p>	7	<ul style="list-style-type: none"> - Société SAKIMA (SOMINKI) fermée - Entreprise commerciale Beltexco fermée - Hydroélectrique de Kalima (Lutchu rukuru) plusieurs projets en cours de l'électrification de Kindu sont en difficulté grave - Industrie cotonnière en difficulté - Production de MHAGRIC SPRL est en arrêt - Des étangs piscicoles - Minière : or diamant, étain, coltan sont en difficulté grave. 	<ul style="list-style-type: none"> - Cet hydroélectrique de Kalima - Des étangs piscicoles - Minière : or diamant, étain coltan sont traités de manière artisanale par les paysans. 	3	4	132.250Km ²	1.808.613Hab.
9.	<p>NORD-KIVU</p> <p>Cette province est</p>	8	<ul style="list-style-type: none"> - Agro-industrielle de SOTRAKI, CAFE JAMBO et KAPAKO ont 	<ul style="list-style-type: none"> - Cafeki et NTN - La SNCC 	4	4	59.483Km ²	4.788.000Hab.

	<p>située au Nord-est du pays. Goma est le chef-lieu à 6 territoires : Béni, Luberon, Walikale, Rutshuru, Masisi, Nyiragongo.</p>		<p>fermée</p> <ul style="list-style-type: none"> - Production de CAFE KATALE, COFFEELAC ceci est fait de manière artisanale ce qui explique la qualité médiocre du café destiné au marché local - Groupe Unilever production du thé a fermée ces activités - CAFEKIT et NTN la FEC et le gouvernorat ont instauré le péage sur les tronçons pour permettre des travaux d'entretien et maintenance des routes, cela sont transformés à des recettes de péage en taxe ce que à régresser la situation de province - AGRO ACTION Allemande (AAA) pour réhabiliter les axes routiers sont en arrêt - La SNCC est exploitée par des privés 	<ul style="list-style-type: none"> - Groupe Unilever en difficulté voire Fermée - Péage en difficulté 				
--	---	--	--	---	--	--	--	--

			<ul style="list-style-type: none"> - La SNEL est quasiment inexistante dans cette ville - Société Congo Tobacco company (CTC) est fermée - Système Bancaire est au dysfonctionnement à cause de l'insécurité 					
10	<p>ORIENTALE est au Nord-est du pays elle à 4 districts :</p> <p>Haut-Uélé Bas-Uélé, Ituri et Tshopo Kisangani et le chef-lieu</p>	34	<ul style="list-style-type: none"> - Agro-industrielle de cornuelle, socituri plantadem, huile planco, socopla, inera, celza, ozacaf, capaco, plankumu, agriuele, PLZ, Mopila sucrière de lotokila celles-ci sont toutes aux arrêts - KILOMOTO aujourd'hui Sokimo - Détérioration de l'infrastructure de transport a contribué à la faillite de la CODE NOR (culture du coton pour approvisionnement de la SOTEXKI, socituri et sorgerie sont aux arrêts 	<ul style="list-style-type: none"> - Busira lomani en difficulté - Sotexki en difficulté - Bralima - Bego Congo - CFT en difficulté en vrai dire, il reste que 2 Bego-Congo - Bralima - Sokimo 	6	26	503.239Km ²	7.242.000Hab.

			<ul style="list-style-type: none"> - 4 centres hydro-électriques - Société de transport SOTRAZ OTCZ, SNCC, - Chemin de fer d'Uélé (CFU) est aux arrêts - Cimenterie est fermée - Sociétés Bralima Unibra pour des boissons, Unibra est aux arrêts - CFT, BEGO-CONGO - BraCongo, sorgerie sont aux arrêts - Busira Lomani 					
11	SUD-KIVU Est situé au Sud-est du pays. Bukavu est le chef-lieu. elle a 8 districts : Fizi, Idjwi, Kabare, Kalehe, Mwenga, Shabunda, Vuira, et Walungu.	16	L'économie du Sud-Kivu est très fort sombre. <ul style="list-style-type: none"> - Cimenterie de KATANA est aux arrête - L'usine textile de (TexKivu à Bukavu) est aux arrêts. - Filature de coton d'Uvira, cotonnière du lac a été pillée et détruite par la guerre 1997, 1998 	<ul style="list-style-type: none"> - Filature de coton d'Uvira et du Lac - Plantation palmeraie - La SNCC en difficulté - Pharmakina en difficulté grave voire impossible de fonctionne 	4	12	65.130Km ²	4.200.000Hab.

			<p>...</p> <ul style="list-style-type: none">- Plusieurs plantations de palmiers à huile- Plusieurs ONG en difficulté- Compagne nationale de SNCC a été en plus en plus sinistrée- Sucrierie de KILIBA est fermée- Cotonnière du Lac à UVIRA est fermée- SOMINKI pour les minerais est arrêtée- 2 hydro-électriques sur la rivière RUZIZI 1 et 2- L'usine de Bujumbura n'a pas de financement, est aux arrêts- PHARMAKINA est en difficulté à cause de troubles politique et présence de troupes armée et manque de courant.					
--	--	--	--	--	--	--	--	--

Tableau 5. Récapitulatif des provinces et leurs tendances⁽³⁾ Cfr. F.E.C *rapport annuel de Décembre 2012*

N°	11 provinces	236 sociétés existaient			52 sociétés existantes	184 sociétés fermées	2.434.84Km ²	55.602.093Hab.
1)	BAS-CONGO	55			6	49	54.078 Km ²	3.540.000 Hab.
2)	BANDUNDU	11			4	7	295.658 Km ²	6.900.000 Hab.
3)	EQUATEUR	18			5	13	403.292 Km ²	6.258.000 Hab.
4)	KASAI OCCIDENTALE	8			1	7	156.967 Km ²	4.548.000 Hab.
5)	KASAI ORIENTALE	6			2	4	168.216 Km ²	5.094.000 Hab.
6)	KATANGA	64			13	51	496.977 Km ²	9.324.000 Hab.
7)	KINSHASA	10			5	5	99.65 Km ²	6.402.000 Hab.
8)	MANIEMA	7			3	4	132.250 Km ²	1.808.613 Hab.
9)	NORD KIVU	8			4	4	59.483 Km ²	4.788.000 Hab.
10)	ORIENTALE	34			6	4	503.239 Km ²	7.242.000 Hab.
11)	SUD KIVU	16			4	26	65.130 Km ²	4.200.000 Hab.
Total	11	237			53	182	2.434.84Km²	55.602.093Hab.

DSCP, *rapport annuel sur la Paix, Justice, Travail* Décembre 2012⁴³ Cfr FEC, *rapport annuel de Décembre, 2012*⁴ Cfr DSCP *Rapport annuel sur la Paix, Justice, Travail, Décembre 2013*

Graphique I : Tendence du travail en E.I.C, 1885 à nos jours

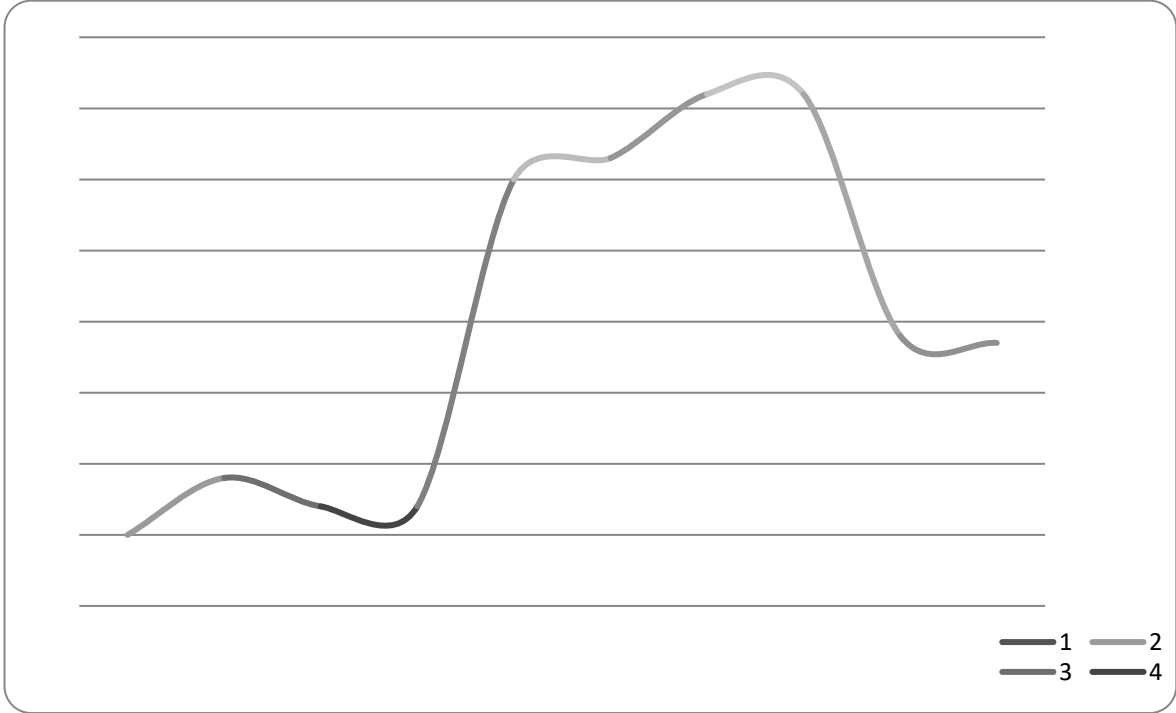

E.I.C	C.B	1 ^e Rép R.C	2 ^e Rép RZ	3 ^e Rép RDC	4 ^e Rép RDC	5 ^e Rép RDC	
Années	1910	1960	1963	1997	2001	2011	2019

Graphique III : Tendence du travail en RDC, 1960 à nos jours

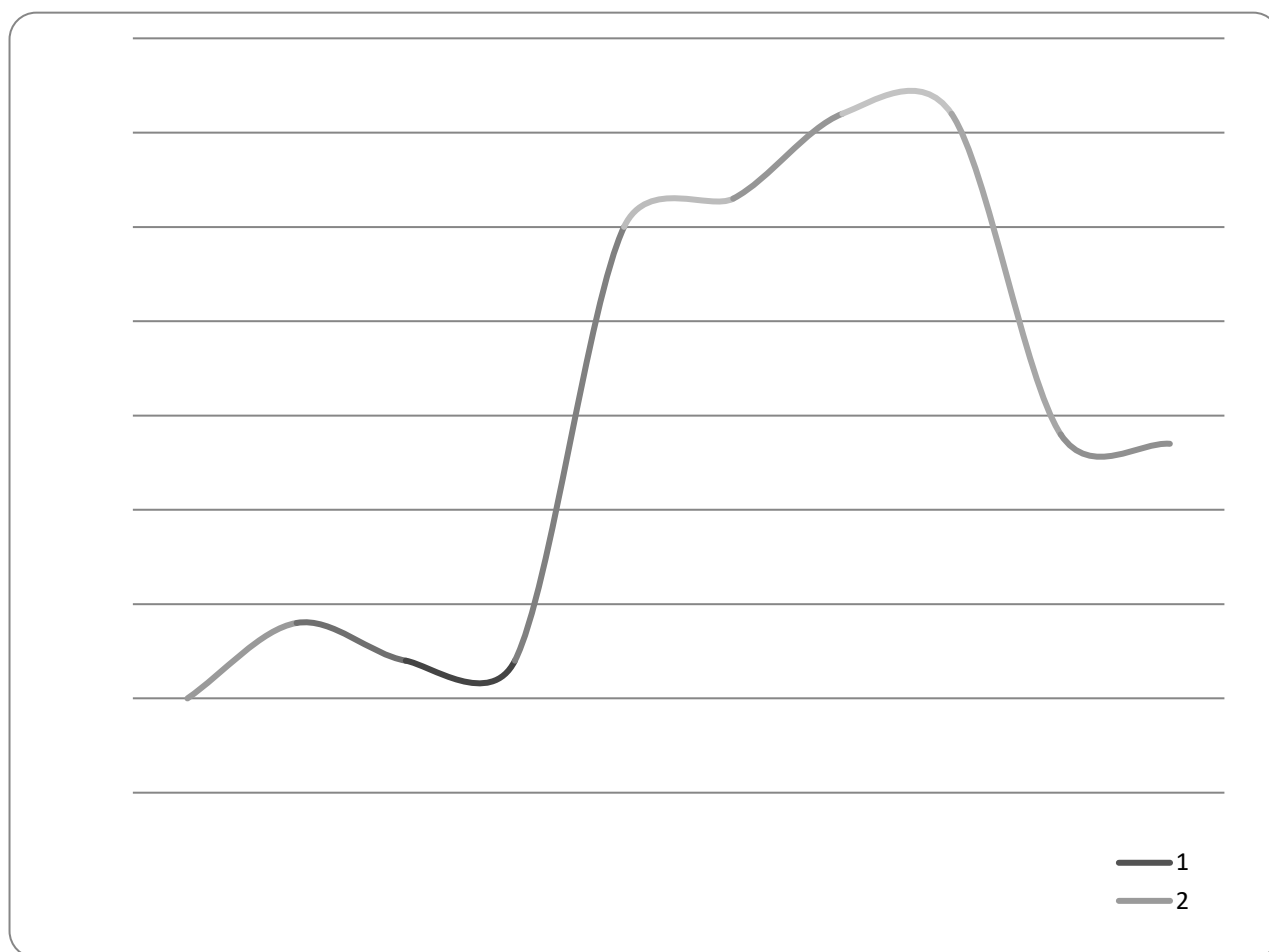

Pour bien travailler, il faut manger dit-on. Pour bien travailler, il faut un salaire décent qui permettra aux ouvriers, chercheurs, comptables, Magistrats, Docteurs, ingénieurs, infirmiers, surtout les enseignants qui travaillent, qui émettent les vœux aux différentes préoccupations qui les concernent d'où, la nécessité d'en parler de salaire dans toutes ses formes.

Ainsi dans cette condition, l'inexistence du travail en RDC se fait remarquer par la fermeture des entreprises qui existaient en RDC. Aujourd'hui toutes ces entreprises sont en difficulté grave voire de fermeture de certaines et du fonctionnement des autres.

2.2. SALAIRE MISERABLE

Tableau 1. Rapport des salaires dans les pays développés

Villes	Salaire net nominal	Salaire net <u>PPA</u>	Indice <u>PPA</u>
<u>Delhi</u>	1000€	2400€	0,18
<u>Shanghai</u>	4300€	6000€	0,44
<u>Moscou</u>	8800€	10400€	0,76
<u>Paris</u>	14700€	13700€	1
<u>Tokyo</u>	27100€	19500€	1,42
<u>New York</u>	40900€	32000€	2,34

Selon les pays sous-développés en Afrique

Tableau 2. Rapport des salaires dans les pays sous développés

Pays	Salaire net nominal	Salaire net <u>PPA</u>	Indice <u>PPA</u>
RDC	2000Fc	2\$	0,01
Ouganda	5000SHL	5\$	1,6
Zambie	4800F	4\$	1,6
Guinée Eq	3600 Naera	3\$	0,2
Togo	3300Fcfa	3\$	0,2

Selon quelques villes de la RDC

Tableau 3. Rapport des salaires dans certaines villes de la rdc

Villes	Salaire net nominal	Salaire net <u>PPA</u>	Indice <u>PPA</u>
Kinshasa	1600Fc	1.8\$	0.8
Kisangani	1500Fc	1.6\$	0.7
Mbandaka	1200Fc	1\$	0.04
K. Oriental	1400Fc	1.4\$	0.06
K. Occidental	1450Fc	1.4\$	0.06

Perspective Théorique du marxiste concernant le salaire

Selon Karl Marx, « *C'est le salariat qui est l'organisation bourgeoise actuellement existante du travail. Sans lui, point de capital, point de bourgeoisie, point de société bourgeoise* ». Le communisme a pour but de mettre tout ensemble et faire fonctionner ces capitaux tout en exploitant les différentes couches de la société.

CONCLUSION

Pour nous résumer, dénonçons une main invisibles ou trop visible qui actionnent cette inexistence du travail en RDC qui est considérée comme une force obscure et permanente en ramenant cette nation vers l'arrière, au bord du gouffre ou de l'implosion⁵. D'où intervention de :

- KAR MARX qui pense que l'inexistence du travail se fait remarquer par la fermeture et le dysfonctionnement de l'entreprise ;
- LYOTARD pense que le travail intellectuel est une épistémologie qui a connu un bouleversement grave en différentes nations ;
- De son côté, Emmanuel Kant pensait que le travail a perdu son Sens d'être par l'absence de la conscience de la part des autorités ;
- Pour HEGEL, l'histoire du travail est un esprit intellectuel et universel que toutes les nations ont loupé d'où l'inexistence du travail.
- De ce fait, Jacques DERRIDA, dans
« DELA GRAMMATOLOGIE » exprime que l'existence du travail comme un danger métaphysique qu'il faut pénétrer doucement.
- De même pour Luc HILLADE, le travail est dans son point criant à cause de l'unité et la rigueur de la transparence de la gestion de chose publique et surtout à la corruption qui sont au sommet de certaines Républiques telle que la RDC lors des travaux politiques (élection du 30 Décembre 2018).
- Les philosophes congolais, disent que le travail n'existe pas, ces effets nocifs ne sont pas visible ni sur la politique moins encore sur le marché.

Les diplomates congolais enfin, déclarent que le gouvernement congolais fasse un effort pour l'application effective du travail qui est présent dans les archives.

⁵<http://www.gou.presse.gouv.presse.fr/2012/17,la-gestion-de-post-modernité>

BIBLIOGRAPHIES

1. Cfr rapport annuel de la FEC 2018
2. Jean-Yves CALVEZ, la pensée de Karl Marx, aux éd. du seuil Paris, Armand Colin. 1957.
3. John Rawls, *Théorie de la justice distributive*, Paris, PUF, 1995.
4. John Stuart Mill, *Principes d'économie politique*, Paris, PUF, 1848.
5. Karl Marx, *Capital II*, critique de l'économie politique, Paris, Ed. Sociale, 1957.
6. Karl Marx, *Capital*, *Critique de l'économie*. Paris, Seuil. 1957.
7. Karl Marx, *Le capital, critique de l'économie politique*, Tome II. Paris, PUF 1979.
8. Karl Marx, *Le capital, critique de l'économie, politique*. Paris, PUF, 1972.
9. Karl Marx, *Manifeste du Parti communiste, suivi de luttes de classe*, Paris, P.U.F 1966.
10. Karl Marx, *Manifeste du parti communiste. Suivi de lutte de classe*, Paris, 1847.
11. Karl Marx, *Travail et capital, suivi du salaire, prix et profit*. Paris, Ed. Sociales, 1983.
12. Karl Marx, *Travail salarié et capital*. Paris, Seuil, 1957.